



Programm für Nationale Versorgungs-Leitlinien

Träger:

Bundesärztekammer

Arbeitsgemeinschaft der Wissenschaftlichen Medizinischen Fachgesellschaften

Kassenärztliche Bundesvereinigung

Nationale VersorgungsLeitlinie

COPD

Kurzfassung

Version 1.4

Juni 2007

basierend auf der Fassung vom Februar 2006

Ergänzungen und Modifikationen der Leitlinie sind über
die Webseite <http://www.copd.versorgungsleitlinien.de> zugänglich.

Wichtiger Hinweis:

Bitte beachten Sie, dass nur die unter <http://www.versorgungsleitlinien.de> enthaltenen Dokumente des Programms für Nationale VersorgungsLeitlinien durch die Träger des NVL-Programms autorisiert und damit gültig sind. Bei NVL-Dokumenten, die Sie von anderen Webseiten beziehen, übernehmen wir keine Verantwortung für deren Gültigkeit.

© äzq



HERAUSGEBER

- Bundesärztekammer (BÄK) <http://www.baek.de>
Arbeitsgemeinschaft der Deutschen Ärztekammern
 - Arbeitsgemeinschaft der Wissenschaftlichen
Medizinischen Fachgesellschaften (AWMF) <http://www.awmf-online.de>
 - Kassenärztliche Bundesvereinigung (KBV) <http://www.kbv.de>
- sowie**
- Arzneimittelkommission der deutschen Ärzteschaft (AkdÄ) <http://www.akdae.de>
 - Deutsche Atemwegsliga e. V. <http://www.atemwegsliga.de>
 - Deutsche Gesellschaft für Allgemeinmedizin und
Familienmedizin e. V. (DEGAM) <http://www.degam.de>
 - Deutsche Gesellschaft für Innere Medizin e. V. (DGIM) <http://www.dgim.de>
 - Deutsche Gesellschaft für Pneumologie e. V. (DGP) <http://www.pneumologie.de>
 - Deutsche Gesellschaft für Physikalische Medizin und
Rehabilitation (DGPMR) <http://www.dgpmr.de>

REDAKTION UND PFLEGE

Ärztliches Zentrum für Qualität in der Medizin
(Gemeinsame Einrichtung von Bundesärztekammer
und Kassenärztlicher Bundesvereinigung)
im Auftrag von BÄK, AWMF, KBV



KORRESPONDENZ

ÄZQ – Redaktion Nationale VersorgungsLeitlinien
Wegelystr. 3 / Herbert-Lewin-Platz, 10623 Berlin
Tel.: 030-4005-2504
Fax: 030-4005-2555
Email: versorgungsleitlinien@azq.de
Internet: <http://www.versorgungsleitlinien.de>

– Kommentare und Änderungsvorschläge bitte nur an diese Adresse –

GÜLTIGKEITSDAUER UND FORTSCHREIBUNG

Diese Leitlinie wurde am 16. Februar 2006 durch die Planungsgruppe verabschiedet und ist bis zur nächsten Überarbeitung bzw. spätestens bis 31. Januar 2008 gültig. Der Vorstand der Bundesärztekammer hat diese Leitlinie am 24.03.2006 als Leitlinie der Bundesärztekammer beschlossen.

Verantwortlich für die kontinuierliche Fortschreibung, Aktualisierung und Bekanntmachung ist das Ärztliche Zentrum für Qualität in der Medizin äzq gemeinsam mit der Leitlinienkommission der AWMF.



AUTOREN

Die genannten Autoren nahmen als offizielle Vertreter der jeweiligen Fachgesellschaften am Entstehungsprozess teil.

Prof. Dr. med. Heinz Harald Abholz

Deutsche Gesellschaft für Allgemeinmedizin und Familienmedizin e. V. (DEGAM)

Prof. Dr. med. Adrian Gillissen

Deutsche Gesellschaft für Pneumologie e.V. (DGP)

Prof. Dr. med. Helgo Magnussen

Deutsche Gesellschaft für Innere Medizin e.V. (DGIM)

Dr. med. Gisela Schott MPH

Arzneimittelkommission der deutschen Ärzteschaft (AkdÄ)

Dr. med. Konrad Schultz

Deutsche Gesellschaft für Physikalische Medizin und Rehabilitation (DGPMR)

Prof. Dr. med. Dieter Ukena

Arzneimittelkommission der deutschen Ärzteschaft (AkdÄ)

Prof. Dr. med. Heinrich Worth

Deutsche Atemwegsliga e.V.

BETEILIGTE

Prof. Dr. med. Peter von Wichert

Arbeitsgemeinschaft der Wissenschaftlichen Medizinischen Fachgesellschaften (AWMF)

PD Dr. med. Ina Kopp

Moderation

Arbeitsgemeinschaft der Wissenschaftlichen Medizinischen Fachgesellschaften (AWMF)

Dr. med. Frank Thalau MPH MSc, Monika Leigemann MSc

Redaktion

Ärztliches Zentrum für Qualität in der Medizin (ÄZQ)

Prof. Dr. Dr. med. Günter Ollenschläger

Leitung des Programms für Nationale VersorgungsLeitlinien

Ärztliches Zentrum für Qualität in der Medizin (ÄZQ)

Besonderer Hinweis:

Die Medizin unterliegt einem fortwährenden Entwicklungsprozess, sodass alle Angaben, insbesondere zu diagnostischen und therapeutischen Verfahren, immer nur dem Wissensstand zurzeit der Drucklegung der Nationalen Versorgungs-Leitlinie entsprechen können. Hinsichtlich der angegebenen Empfehlungen zur Therapie und der Auswahl sowie Dosierung von Medikamenten wurde die größtmögliche Sorgfalt beachtet. Gleichwohl werden die Benutzer aufgefordert, die Beipackzettel und Fachinformationen der Hersteller zur Kontrolle heranzuziehen und im Zweifelsfall einen Spezialisten zu konsultieren. Fragliche Unstimmigkeiten sollen bitte im allgemeinen Interesse der NVL-Redaktion mitgeteilt werden.

Der Benutzer selbst bleibt verantwortlich für jede diagnostische und therapeutische Applikation, Medikation und Dosierung.

In dieser Nationalen VersorgungsLeitlinie sind eingetragene Warenzeichen (geschützte Warennamen) nicht besonders kenntlich gemacht. Es kann also aus dem Fehlen eines entsprechenden Hinweises nicht geschlossen werden, dass es sich um einen freien Warennamen handelt.

Das Werk ist in allen seinen Teilen urheberrechtlich geschützt. Jede Verwertung außerhalb der Bestimmung des Urhebergesetzes ist ohne schriftliche Zustimmung der NVL-Redaktion unzulässig und strafbar. Kein Teil des Werkes darf in irgendeiner Form ohne schriftliche Genehmigung der NVL-Redaktion reproduziert werden. Dies gilt insbesondere für Vervielfältigungen, Übersetzungen, Mikroverfilmungen und die Einspeicherung, Nutzung und Verwertung in elektronischen Systemen, Intranets und dem Internet.

Inhaltsverzeichnis

I.	Einführung und Begründung	4
II.	Hintergrund, Zielsetzung, Adressaten, Anwendungsbereich	5
III.	Evidenzdarlegung der NVL COPD	7
IV.	Verwendete Abkürzungen	9
A.	Empfehlungen und Stellungnahmen.....	10
1.	Definition, Epidemiologie und sozialökonomische Bedeutung.....	11
2.	Management der COPD	11
3.	Diagnostik, Schweregradeinteilung und Differenzialdiagnose der COPD.....	12
4.	Therapie der stabilen COPD.....	15
5.	Medikamentöse Therapie	16
6.	Inhalationssysteme – Verordnung, Technik, Training.....	17
7.	Nichtmedikamentöse Therapie der stabilen COPD.....	18
8.	Diagnostik der akuten Exazerbation	20
9.	Therapie der akuten Exazerbation.....	21
10.	Prophylaxe der akuten Exazerbation	23
11.	Maßnahmen zur COPD-Prävention.....	23
12.	Rehabilitation	23
13.	Versorgungskoordination	24
14.	Berufsbedingte COPD	25
15.	Qualitätsförderung und Qualitätsmanagement.....	25
	Literatur/Kurzfassung.....	26

Abbildungen

Abbildung 1: Diagnostik der COPD.....	12
Abbildung 2: Management der Exazerbation der COPD.....	21

Tabellen

Tabelle 1: Evidenzdarlegung gemäß der GOLD Leitlinie [3]	7
Tabelle 2: Überleitung der Evidenzgrade in Empfehlungsgrade.....	8

I. Einführung und Begründung

Die chronisch obstruktive Lungenerkrankung (Chronic Obstructive Pulmonary Disease, abgekürzt: COPD) ist eine der weltweit führenden Todesursachen und wird dennoch vielfach unterschätzt. Lag sie 1990 noch an sechster Stelle der häufigsten Todesursachen, so wird die COPD bis zum Jahr 2020 auf den dritten Platz vorrücken. Im gleichen Zeitraum wird sie in der Morbiditätsstatistik vom gegenwärtig vierten ebenfalls auf den dritten Platz gelangen. Trotz dieser alarmierenden Entwicklung muss auch für Deutschland festgestellt werden, dass die COPD vielerorts noch immer zu wenig beachtet, zu wenig diagnostiziert und zu wenig behandelt wird. Dies trifft selbst für fortgeschrittene Erkrankungsstadien zu, in denen es bereits zu irreversiblen Einschränkungen der Lungenfunktion gekommen ist. Verstärkte Bemühungen um eine Optimierung der Versorgungsqualität für COPD Patienten in Deutschland sind daher erforderlich. Hierzu gehört eine verlässliche und allgemein akzeptierte Darlegung des Notwendigen und Angemessenen in Prävention, Diagnostik, Therapie und Rehabilitation dieser chronischen Atemwegserkrankung.

Das Programm für Nationale VersorgungsLeitlinien von Bundesärztekammer (BÄK), Arbeitsgemeinschaft der Wissenschaftlichen Medizinischen Fachgesellschaften (AWMF) und Kassenärztlicher Bundesvereinigung (KBV) nimmt sich prioritärer Versorgungsbereiche an, für die ein Konsens zwischen den zuständigen Fachgruppen über wissenschaftlich begründete und praktikable medizinische Maßnahmen notwendig erscheint. In diesem Rahmen haben die mit Prävention, Diagnostik, Therapie und Rehabilitation der COPD befassten Fachgesellschaften inhaltliche Eckpunkte für eine Nationale Versorgungs-Leitlinie COPD konsentiert.

Dieser Konsens kam zustande durch Einigung von Experten der **Arzneimittelkommission der deutschen Ärzteschaft (AkdÄ)**, der **Deutschen Gesellschaft für Allgemeinmedizin und Familienmedizin (DEGAM)**, der **Deutschen Gesellschaft für Innere Medizin (DGIM)**, der **Deutschen Atemwegsliga**, der **Deutschen Gesellschaft für Pneumologie (DGP)**, der **Deutschen Gesellschaft für Physikalische Medizin und Rehabilitation (DGPMR)** sowie der **Arbeitsgemeinschaft der Wissenschaftlichen Medizinischen Fachgesellschaften (AWMF)** auf einheitliche, wissenschaftlich begründete und praktikable Eckpunkte der Versorgung von Patienten mit COPD unter Berücksichtigung der Strategien und Methoden der evidenzbasierten Medizin.

Bei der Formulierung von Eckpunkten und Schlüsselfragen der NVL COPD orientierten sich die Experten an den Ausführungen und Vorschlägen des Clearingberichtes COPD des deutschen Leitlinien-Clearingverfahrens [1]. Auf dieser Grundlage entschlossen sich die Autoren der NVL zur Adaptation der **Leitlinie der Deutschen Atemwegsliga und der Deutschen Gesellschaft für Pneumologie zur Diagnostik und Therapie von Patienten mit chronisch obstruktiver Bronchitis und Lungenemphysem (COPD)** [2], die ihrerseits auf der Basis der Leitlinie der **“Global Initiative for Chronic Obstructive Lung Disease” (GOLD)** entwickelt wurde [3]. Zusätzlich wurden folgende Leitlinien zum inhaltlichen Abgleich bzw. zur Aktualisierung berücksichtigt:

- „**Chronic Obstructive Pulmonary Disease**“ des britischen Instituts NICE von 2004 [4];
- Updates der **GOLD** Leitlinie von 2004 und 2005 [5; 6].

Der Entwicklungsprozess wurde durch das Ärztliche Zentrum für Qualität in der Medizin im Auftrag von Bundesärztekammer und Kassenärztlicher Bundesvereinigung zwischen September 2004 und Februar 2006 koordiniert. Methodik und Ablauf der Leitlinienentwicklung im Rahmen des NVL-Programms sind generell im NVL-Methodenreport [7] und für die vorliegende NVL im NVL-Report COPD beschrieben (Internet: <http://www.copd.versorgungsleitlinien.de>).

Die Nationalen VersorgungsLeitlinien bestehen aus folgenden Komponenten, die als Druckversion sowie im Internet unter <http://www.versorgungsleitlinien.de> zugänglich sind.

- I. NVL-Kurzfassung mit Darlegung der Versorgungs-Eckpunkte und -Empfehlungen, zu denen zwischen den Autoren Konsens besteht, mit Angabe der Empfehlungsgrade;
- II. NVL-Langfassung. Die Langfassung enthält zusätzlich zum Inhalt der Kurzfassung die Quellenangaben und Evidenzgrade. Die Darstellung der Leitlinie erfolgt im Internet auf drei Ebenen:
 - Ebene 1 entspricht der aktuell gültigen Kurzfassung der NVL (Abschnitt A. der Langfassung),
 - Ebene 2 bietet zusätzlich zur Ebene 1 eine Diskussion und Begründung der Empfehlungen („Hintergrund und Evidenz“ – Abschnitt H. der Langfassung),
 - Ebene 3 enthält zusätzlich zur Ebene 2 die Verbindungen zu den einzelnen Empfehlungen zugrunde liegenden Quellen (Abschnitt L. der Langfassung);

- III. NVL-Patientenversion;
- IV. NVL-Praxishilfen (z. B. kurze Informationen für medizinisches Personal/Kitteltaschenversionen für den Arzt);
- V. NVL-Report mit Angaben zur Methodik der Leitlinien-Erstellung.

II. Hintergrund, Zielsetzung, Adressaten, Anwendungsbereich

Hintergrund

Die COPD ist eine chronische Lungenerkrankung mit progredienter, auch nach Gabe von Bronchodilatoren und/oder Corticosteroiden nicht vollständig reversibler Atemwegsobstruktion auf dem Boden einer chronischen Bronchitis und/oder eines Lungenemphysems. Je nach mittels Spirometrie gemessener Einschränkung der Lungenfunktion wird die COPD in verschiedene Schweregrade eingeteilt.

Prävalenzschätzungen der COPD in der Gesamtbevölkerung liegen bei ca. 1 % bezogen auf alle Altersgruppen mit einem steilen Anstieg auf über 10 % für Personen ab dem 40. Lebensjahr. Dabei ist eher von einer Unterschätzung der wahren Prävalenz auszugehen, bedingt durch Inkonsistenzen bei Terminologie, Diagnostik-Standards und Codierung, die ebenfalls zu Ungenauigkeiten bei den Mortalitätsdaten führen. Ging man bisher davon aus, dass hauptsächlich Männer betroffen sind, so zeigen neuere Sterbestatistiken in den USA und Kanada eine Trendumkehr zu Lasten der Frauen. In Deutschland ist künftig ebenfalls mit einem Überwiegen der Frauen bei der COPD-Mortalität zu rechnen, für die hauptsächlich zwei Gründe maßgeblich sind. Zum einen erreichen Frauen durchschnittlich ein höheres Lebensalter und zum anderen hat der Anteil der Raucherinnen seit den 1940er Jahren überproportional zugenommen.

Zigaretten-Rauchen ist zwar nicht der einzige, jedoch zweifellos der weltweit bedeutendste Risikofaktor für die Entwicklung einer COPD. Das Verteilungsmuster der COPD folgt eng dem Verteilungsmuster der Risikofaktoren und dieser Zusammenhang macht die geographisch relativ homogene COPD Prävalenz verständlich. Ganz im Gegensatz dazu bestehen beim Asthma sowohl im Kindes- als auch im Erwachsenenalter erhebliche regionale Prävalenzunterschiede bis zum 20-fachen, die ihrerseits eher auf Umwelteinflüsse hindeuten.

Um die Bedeutung der COPD in ihrer Gesamtheit abschätzen zu können, bedarf es neben dem Verständnis der Epidemiologie auch einer Betrachtung der mit ihr verbundenen direkten und indirekten Krankheitskosten. Die relativ inkonsistenten Ergebnisse bisheriger Modelle und Analysen (top-down bzw. bottom-up), die in verschiedenen Ländern entwickelt wurden, sind nur sehr eingeschränkt auf Deutschland übertragbar. Trotz erheblicher Unterschiede in der absoluten Höhe der Krankheitskosten (z. B. zwischen den USA, Italien, Spanien, Schweden und den Niederlanden) zeigt sich jedoch übereinstimmend eine relative Zunahme mit steigendem Schweregrad. Die Höhe des Anstiegs der direkten Kosten zwischen geringstem und höchstem COPD-Schweregrad schwankt allerdings zwischen dem 2- und 26-fachen [8; 9]. Des Weiteren tragen stationäre Einweisungen mit einem Anteil von 40-60% erheblich zu den direkten Krankheitskosten bei, die besonders bei akuten Verschlimmerungen (sogenannten Exazerbationen) erforderlich werden [9-11]. Aus gesundheitsökonomischer Sicht kommt daher einer Verzögerung der Schweregradprogression und einer Reduktion der Exazerbationsraten eine besondere Bedeutung zu.

Zielsetzung und Fragestellungen der NVL

Die Nationale VersorgungsLeitlinie COPD (**NVL COPD**) wurde mit dem Ziel erstellt, die Behandlung von Patienten mit chronisch obstruktiver Lungenerkrankung in Deutschland auf der Basis wissenschaftlich begründeter, angemessener, wirtschaftlicher und qualitätsgesicherter Verfahren der Diagnostik, Prävention und Behandlung unter Einschluss der Rehabilitation zu beschreiben und Empfehlungen für ein strukturiertes und optimiertes Management dieser chronischen Erkrankung zu geben.

Neuere Erkenntnisse in der Diagnostik und Therapie sollen Eingang in die flächendeckende Versorgung von COPD-Patienten finden. Neben einer spezifizierten Diagnostik mit Ermittlung des Schweregrades gibt es eine Reihe verbesserter medikamentöser und nichtmedikamentöser Therapieverfahren, die noch nicht allgemein praktiziert werden. Mancherorts werden stattdessen Behandlungskonzepte fortgeführt, obwohl

wissenschaftliche Hinweise auf ihre Wirksamkeit fehlen oder gar erhebliche Bedenken bezüglich unerwünschter Wirkungen bestehen (z. B. Dauertherapie mit oralen Corticosteroiden). Effektive und kosteneffiziente Maßnahmen wie z. B. die Raucherentwöhnung oder das körperliche Training werden, ungeachtet der positiven Evidenzlage, bisher unzureichend umgesetzt. Optimierungen werden innerhalb der einzelnen Versorgungsebenen angestrebt, vor allem aber durch eine verbesserte Koordination der Versorgung zwischen den Sektoren im Sinne eines besseren Schnittstellenmanagements. Hierzu wurde ein fachübergreifender Konsens unter Berücksichtigung der Leitlinienempfehlungen aller an der Versorgung beteiligten Fachgesellschaften erzielt.

Konkret erhoffen sich die Autoren und Herausgeber der VersorgungsLeitlinie die breite Berücksichtigung der empfohlenen

- abgestuften Diagnostik;
- Stufen-Therapie bei stabiler COPD;
- Präventionsmaßnahmen (Raucherentwöhnung, Schutzimpfungen);
- Maßnahmen bei Exazerbation der COPD;
- Rehabilitationsmaßnahmen;
- Vorschläge zu einer koordinierten Versorgung von Menschen mit COPD-Risiko oder manifesterter COPD.

Dabei nimmt die Leitlinie unter anderem zu folgenden Fragen Stellung:

- Anhand welcher objektiven Messungen sollte die Diagnose gesichert werden ?
- Welche Therapeutika sollten in welcher Dosierung bei welchem Schweregrad der COPD eingesetzt werden ?
- Welche nichtmedikamentösen Maßnahmen sind anzuwenden ?
- Welche Maßnahmen sind bei akuten Exazerbationen indiziert ?
- Für welche präventiven Maßnahmen existieren Wirksamkeitsnachweise ?
- Wann sind ambulante bzw. stationäre rehabilitative Maßnahmen indiziert ?
- Wie sollte die Betreuung von Menschen mit COPD-Risiko oder manifesterter COPD im deutschen Gesundheitswesen koordiniert und organisiert werden ?
- Für welche Maßnahmen, die häufig im Zusammenhang mit COPD genannt werden, existiert kein ausreichender Wirkungsnachweis ?

Von der Beantwortung dieser Fragen bzw. der Berücksichtigung der Leitlinien-Empfehlungen erhoffen sich Herausgeber und Autoren u. a. die

- Verzögerung der Progredienz der Erkrankung;
- Reduktion
 - der COPD-bedingten Mortalität;
 - der Exazerbationsrate (akute Verschlechterung);
 - der krankheitsbedingten Beeinträchtigung der körperlichen und sozialen Aktivitäten im Alltag;
 - von unerwünschten Wirkungen der Therapie;
- Verbesserung der COPD-bezogenen Lebensqualität;
- Unterstützung der Patienten in partizipativer Entscheidungsfindung mit dem Ziel, die individuell bestmögliche Gesundheit sowie soziale Integration zu erlangen und aufrecht zu erhalten.

Adressaten und Anwendungsbereich

Bei einer Nationalen VersorgungsLeitlinie (NVL) handelt es sich um eine „systematisch entwickelte Entscheidungshilfe über die angemessene ärztliche Vorgehensweise bei speziellen gesundheitlichen Problemen im Rahmen der strukturierten medizinischen Versorgung“ und damit um eine Orientierungshilfe im Sinne von „Handlungs- und Entscheidungsvorschlägen“, von der in begründeten Fällen abgewichen werden kann oder sogar muss. Die Entscheidung darüber, ob einer bestimmten Empfehlung gefolgt werden soll, muss vom Arzt unter Berücksichtigung der beim individuellen Patienten vorliegenden Gegebenheiten und der verfügbaren Ressourcen getroffen werden [12; 13].

Die **NVL COPD** richtet sich als Entscheidungshilfe an alle Ärzte (z. B. Allgemeinärzte, Internisten und Pneumologen in Praxis und Klinik), ohne das Urteil des behandelnden Arztes ersetzen zu können, und bezieht sich auf Patienten mit chronisch obstruktiver Bronchitis und Lungenemphysem (COPD) und ausdrücklich nicht auf Patienten mit Asthma.



Die Empfehlungen der **NVL COPD** richten sich weiterhin

- an betroffene Patienten und ihr persönliches Umfeld (z. B. Eltern, Partner), und zwar unter Nutzung von speziellen Patienteninformationen;
- an die Kooperationspartner der Ärzteschaft (z. B. Fachberufe im Gesundheitswesen, Kostenträger);
- an die Herausgeber von „Strukturierten Behandlungsprogrammen“, da sie als deren Grundlage bei der Erstellung von zukünftigen „Strukturierten Behandlungsprogrammen“ dienen sowie
- an die Öffentlichkeit zur Information über gute medizinische Vorgehensweise.

III. Evidenzdarlegung der NVL COPD

Die vorliegende Nationale VersorgungsLeitlinie nutzt als Grundlage zur Evidenzdarlegung die Evidenzkategorien der GOLD Leitlinie [3]. Diese Evidenzkategorien gehen zurück auf eine Entwicklung des US National Heart, Lung and Blood Institute (NHLBI, <http://www.nhlbi.nih.gov>).

Tabelle 1: Evidenzdarlegung gemäß der GOLD Leitlinie [3]

Evidenzkategorie n. GOLD	Quellen der Evidenz	Definition
A	Randomisierte kontrollierte Studien (RCTs) mit umfangreichem Datenmaterial	Die Evidenz entstammt Endpunkten aus gut angelegten RCTs, die übereinstimmende Ergebnisse liefern bezüglich der Bevölkerungsgruppe, auf die sich die Empfehlung bezieht. Kategorie A bedarf einer erheblichen Anzahl von Studien mit einem erheblichen Umfang von Studienteilnehmern.
B	Randomisierte kontrollierte Studien (RCTs) mit eingeschränktem Datenmaterial	Die Evidenz entstammt Endpunkten aus Interventionsstudien, die nur eine begrenzte Anzahl von Studienteilnehmern umfassen, Posthoc- oder Subgruppen-Analysen von RCTs, oder Meta-Analysen von RCTs. Im allgemeinen gilt Kategorie B, wenn wenige RCTs vorhanden sind, diese einen geringen Stichprobenumfang haben, aus Bevölkerungsgruppen stammen, die sich von der Zielgruppe der Empfehlungen unterscheiden, oder wenn die Ergebnisse in gewisser Weise inkonsistent sind.
C	Nichtrandomisierte Studien, Beobachtungsstudien	Die Evidenz entstammt Endpunkten aus unkontrollierten oder nichtrandomisierten Studien oder aus Beobachtungsstudien.
D	Expertenmeinung	Diese Kategorie wird nur verwendet, wenn eine Empfehlungsvergabe wertvoll erscheint, aber die verfügbare Literatur keine höhere Gruppierung zulässt. Der Gruppenkonsens gründet sich auf klinische Erfahrung oder Wissen, das nicht den weiter oben aufgeführten Kriterien entspricht.

Die Überleitung in Empfehlungsgrade ist in Tabelle 2 dargestellt und erfolgt unter Bezugnahme auf die Einteilung nach SIGN [14] und auf den aktuellen NVL Methoden-Report [7].



Tabelle 2: Überleitung der Evidenzgrade in Empfehlungsgrade

Evidenzgrad GOLD	Evidenzgrad SIGN	Empfehlungsgrad SIGN	Definition	Empfehlungsgrad NVL	Symbol NVL	Beschreibung
A	I	A	Experimentelle Studien	A	↑↑	Starke Empfehlung
B	II					
C	II oder III	B oder C	Beobachtungsstudien	B	↑	Empfehlung
D	IV	D	Expertenmeinung	C	↔	Empfehlung offen

Neben dem Evidenzgrad orientiert sich der Empfehlungsgrad an weiteren Kriterien, die in das formale Konsensverfahren einfließen. Dabei werden

- die ethischen Verpflichtungen;
- die Patientenpräferenzen;
- die Effektstärken und die Konsistenz der Studienergebnisse;
- die klinische Relevanz (Eignung der Effektivitätsmaße der Studie für die Versorgung, Relevanz der Kontrollgruppen und verwendeten Dosierungen, Verhältnis zwischen erwünschten und unerwünschten Behandlungsergebnissen);
- die pathophysiologischen und klinischen Plausibilitäten;
- die Anwendbarkeit auf die Patientenzielgruppe der NVL;
- die Umsetzbarkeit der NVL in den ärztlichen Alltag (Leistungsfähigkeit, Ressourcenbedarf und -verbrauch etc.) und
- die Nahtstellen zwischen den Leistungserbringern berücksichtigt.

Eine ausführliche Darstellung zur Methodik der Evidenzdarlegung findet sich im Leitlinien-Report auf der Internetseite der **NVL COPD** (<http://www.versorgungsleitlinien.de/themen/copd>) unter der Rubrik „Methodik“. An dieser Stelle sind ausserdem unter dem Titel „Leitlinien-Synopse“ die einzelnen Empfehlungen der Quell- und Referenzleitlinien sowie die daraus abgeleiteten Evidenz- und Empfehlungsgrade dargestellt.



IV. Verwendete Abkürzungen

ADL	Aktivitäten des täglichen Lebens (Activities of Daily Living)
AHB	Anschlussheilbehandlung
BA-Tube	Bronchitis Aid Tube
BDP	Beclometasondipropionat
BK (V)	Berufskrankheit (enverordnung)
BMI	Body Mass Index (Körpergewicht dividiert durch [Körpergröße zum Quadrat])
CO	Kohlenmonoxid
CO ₂	Kohlendioxid
COPD	Chronisch obstruktive Lungenerkrankung (Chronic Obstructive Pulmonary Disease)
CRP	C-Reaktives Protein
CS	Corticosteroid (vgl. ICS)
CT/HR-CT	Computertomographie/hochauflösende (High Resolution) Computertomographie
DALY	Disability Adjusted Life Year
DLCO	CO-Diffusionskapazität
DMP	Disease Management Programm
EKG	Elektrokardiogramm
FEV ₁	expiratorische Einsekundenkapazität
FIV ₁	inspiratorische Einsekundenkapazität
FKW	Fluorkohlenwasserstoff
FRC/FRK	Funktionelle Residualkapazität
G-BA	Gemeinsamer Bundesausschuss
GKP	Ganzkörperplethysmographie
GKV	Gesetzliche Krankenversicherung
GOLD	Global Initiative for Chronic Obstructive Lung Disease
Huffing	Ausatemtechnik in Form kleiner Hustenstöße ohne Verschluss der Stimmritze
i.v.	intravenös
ICD	International Statistical Classification of Diseases
ICR	Interkostalraum
ICS	inhalatives Corticosteroid
IK	inspiratorische Kapazität
IPPB	intermittierende Überdruck-Inhalation / -Beatmung (Intermittent Positive Pressure Breathing)
ITGV	intrathorakales Gasvolumen
KCO	CO-Transfer-Koeffizient (DLCO/VA)
KG	Körpergewicht
kPa	Kilo Pascal
LABA	langwirksames Beta-2-Sympathomimetikum (Long-Acting Beta2-Agonist)
LOT	Langzeitsauerstofftherapie (Longterm Oxygen Therapy)
Lsg.	Lösung
MEF 75/50/25	maximaler expiratorischer Fluss bei 75/50/25% im Thorax befindlicher (d.h. 25/50/75% ausgeatmeter) VK
min	Minute
Mio.	Millionen
mmHg	Millimeter Quecksilber(säule)
Mrd.	Milliarden
MTD	maximale Tagesdosis über einen limitierten Zeitraum
NIPPV	nichtinvasive Beatmung mit positivem Druck (Non-Invasive Positive Pressure Ventilation)
NIV	nichtinvasive Beatmung
o.p.B.	ohne pathologischen Befund
O ₂	Sauerstoff
P(a)O ₂ /CO ₂	(arterieller) Sauerstoff-/Kohlendioxid-Partialdruck
PEP-Maske	Positive Expiratory Pressure Maske
RABA	raschwirksames Beta-2-Sympathomimetikum (Rapid-Acting Beta2-Agonist)
Raw	Atemwegswiderstand
SaO ₂	Sauerstoffsättigung
SGRQ	Sankt Georg Fragebogen zur Lebensqualität
SIGN	Scottish Intercollegiate Guidelines Network
sRAW	spezifischer Atemwiderstand
STIKO	ständige Impfkommission
UAW	unerwünschte Arzneimittelwirkungen
V.a.	Verdacht auf
VA	alveoläres Volumen
VK	inspiratorische Vitalkapazität



A. Empfehlungen und Stellungnahmen

Ersetzt durch Version 1.5

1. Definition, Epidemiologie und sozialökonomische Bedeutung

Hintergrund und Evidenz: s. Kapitel H1

Definition	Die COPD ist eine chronische Lungenkrankheit mit progredienter, nach Gabe von Bronchodilatoren und/oder Corticosteroiden nicht vollständig reversibler Atemwegobstruktion auf dem Boden einer chronischen Bronchitis und/oder eines Lungenemphysems. Hauptsymptome sind chronischer Husten, Auswurf und Atemnot, anfangs nur unter Belastung.
Epidemiologie	Die Prävalenz der COPD in Deutschland ist nicht genau bekannt. Die Prävalenz der chronischen nichtobstruktiven Bronchitis wird bei der erwachsenen Bevölkerung auf 10 bis 15 % geschätzt. Die COPD ist weltweit die vierthäufigste Todesursache und lag 2002 in Deutschland an 7. Stelle der Todesursachen (Statistisches Bundesamt). Es wird erwartet, dass die Mortalität der COPD bis zum Jahr 2020 an die 3. Stelle der weltweiten Statistik für Todesursachen vorrücken wird.

2. Management der COPD

Hintergrund und Evidenz: s. Kapitel H2

Bausteine des COPD-Managements

- eine exakte Diagnose als Grundlage einer differenzierten Therapie (s. Kapitel 3 und 8);
- die Langzeittherapie der stabilen COPD (s. Kapitel 4 bis 7);
- Prophylaxe und Therapie der akuten Exazerbation (s. Kapitel 9 und 10);
- präventive Maßnahmen, insbesondere die Ausschaltung von Risikofaktoren (s. Kapitel 11);
- bei Bedarf Rehabilitation (s. Kapitel 12).

Ziele des COPD-Managements

- Verminderung der Progression der Erkrankung;
- Steigerung der körperlichen Belastbarkeit;
- Symptomlinderung und Verbesserung des Gesundheitsstatus;
- Vorbeugung und Behandlung von Exazerbationen;
- Vorbeugung und Behandlung von Komplikationen;
- Verbesserung der COPD-bezogenen Lebensqualität;
- Reduktion der COPD-bedingten Letalität.

Behandlungsplan

Der Behandlungsplan umfasst:

- die medikamentöse Therapie;
- die Schulung mit dem Ziel, den Patienten aktiv an der Bewältigung seiner Krankheit zu beteiligen (ärztlich kontrollierte Selbstmedikation);
- die Physiotherapie, körperliches Training, Ernährungsberatung, apparative Therapieoptionen;
- das Management akuter Exazerbationen;
- bei ausgeprägtem Lungenemphysem operative Behandlungsmaßnahmen.
- Zudem stellt die pneumologische Rehabilitation als zeitlich umschriebene Komplexmaßnahme eine wichtige Komponente des Langzeitmanagements der COPD dar.

Einsatz und Auswahl der Therapieoptionen haben die Kooperationsbereitschaft des Patienten zu berücksichtigen.

3. Diagnostik, Schweregradeinteilung und Differenzialdiagnose der COPD

Hintergrund und Evidenz: s. Kapitel H3



Abbildung 1: Diagnostik der COPD.

Der Algorithmus beschreibt die differenzierte Abklärung der COPD. Abkürzungen s. Abkürzungsverzeichnis.

Diagnostik der stabilen COPD	
Bei Erhebung der Anamnese sollte gezielt gefragt werden nach:	<ul style="list-style-type: none"> • Husten; • Auswurf; • Atemnot unter Belastung; • Rauchgewohnheit (80 % der COPD-Patienten sind Raucher oder Exraucher); • inhalative Belastung am Arbeitsplatz; • Anzahl der Exazerbationen/Jahr; • Komorbidität; • Gewichtsverlust.
Im körperlichen Untersuchungsbefund sollte dokumentiert werden:	<ul style="list-style-type: none"> • pathologische Geräusche/Nebengeräusche; • verlängerte Expirationsdauer. <p>In fortgeschrittenen Stadien:</p> <ul style="list-style-type: none"> • Lippenzyanose; • periphere Ödeme; • pulmonale Kachexie.
Bei Patienten mit V. a. COPD sollte eine Spirometrie durchgeführt werden:	<ul style="list-style-type: none"> • forciertes expiratorisches Volumen in der ersten Sekunde (FEV1); • inspiratorische Vitalkapazität (VK); • Verhältnis FEV1/VK ist < 70 %; • Reversibilitätstest zum Nachweis einer reversiblen Obstruktion (Asthma) mit: <ul style="list-style-type: none"> ○ Bronchodilatoren: Zunahme der FEV1 (ΔFEV1) 15 bzw. 30 Minuten nach Gabe eines Beta-2-Sympathomimetikums bzw. Anticholinergikums um weniger als 15% des Ausgangswertes und weniger als 200 ml, ○ Corticosteroide: ΔFEV1 < 15% nach 20-40 mg Prednisolonäquivalent/Tag oral über 2-3 Wochen oder inhalativ 1000 μg Beclomethasonäquivalent/Tag über 4 Wochen.
Laboruntersuchungen:	<ul style="list-style-type: none"> • Bei Exazerbationen ist die Bestimmung des Blutbildes und des CRP sinnvoll. • Bei Patienten mit Zeichen eines Lungenemphysems im Alter unter 45 Jahren sollte eine gezielte Untersuchung bezüglich eines Alpha-1-Protease-Inhibitor-Mangels durchgeführt werden.
Eine Blutgasanalyse sollte bei V.a. respiratorische Insuffizienz erfolgen:	<ul style="list-style-type: none"> • respiratorische Partialinsuffizienz: Erniedrigung des arteriellen O₂-Partialdruckes (< 60 mmHg); • Globalinsuffizienz: zusätzlich Erhöhung des arteriellen CO₂ Partialdruckes (> 45 mmHg).
Weitere diagnostische Maßnahmen und Verfahren sind:	<ul style="list-style-type: none"> • Röntgenaufnahme der Thoraxorgane in 2 Ebenen bei Diagnosestellung, zur Differenzialdiagnose und zur Erfassung von Emphyseblasen; • Ganzkörperplethysmographie; • CO-Diffusionskapazität; • Belastungstests; • krankheitsspezifischer Fragebogen zur Lebensqualität (z. B. SGRQ).

Schweregrad-Einteilung der stabilen COPD

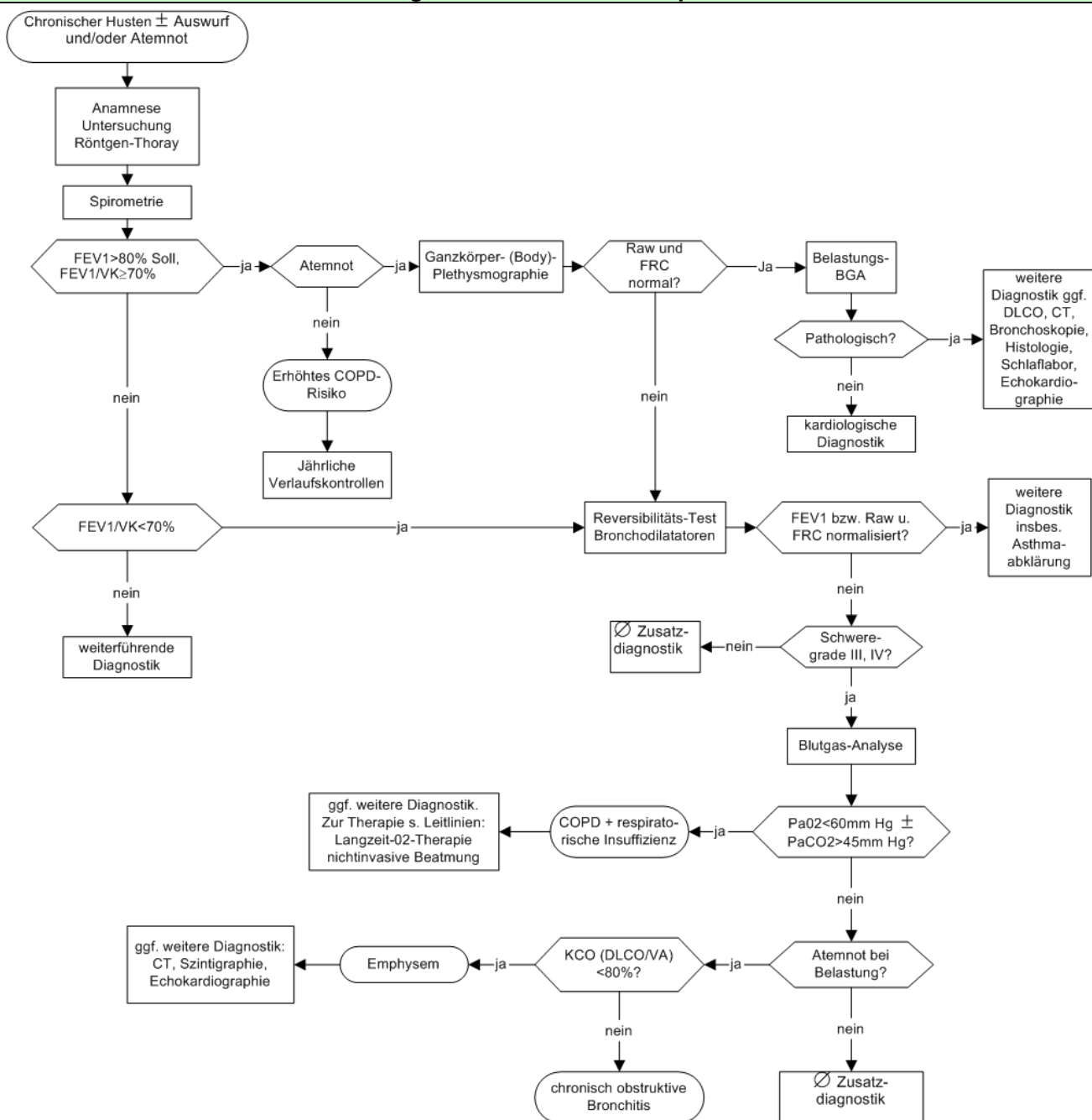
Die Schweregrad-Einteilung der stabilen COPD erfolgt mittels FEV1 Werten (% vom Soll), gemessen nach Gabe eines Bronchodilatators (nach Global Initiative for Obstructive Lung Disease, GOLD 2004).

Schweregrad	Charakteristik
0 (Risikogruppe)	<ul style="list-style-type: none"> normale Spirometrie; chronische Symptome (Husten, Auswurf).
I (leichtgradig)	<ul style="list-style-type: none"> FEV1 \geq 80 % Soll; FEV1/VK < 70 %; mit oder ohne chronische Symptome (Husten, Auswurf, Dyspnoe – evtl. bei starker körperlicher Belastung).
II (mittelgradig)	<ul style="list-style-type: none"> 50 % \leq FEV1 < 80 % Soll; FEV1/VK < 70 %; mit oder ohne chronische Symptome (Husten, Auswurf, Dyspnoe).
III (schwer)	<ul style="list-style-type: none"> 30 % \leq FEV1 < 50 % Soll; FEV1/VK < 70 %; mit oder ohne chronische Symptome (Husten, Auswurf, Dyspnoe).
IV (sehr schwer)	<ul style="list-style-type: none"> FEV1 < 30 % Soll oder FEV1 < 50 % Soll mit chronischer respiratorischer Insuffizienz; FEV1/VK < 70 %.

FEV1: forciertes expiratorisches Volumen in einer Sekunde (Einsekundenkapazität);

VK: inspiratorische Vitalkapazität;

respiratorische Insuffizienz: arterieller O₂-Partialdruck unter 60 mmHg mit oder ohne arteriellen CO₂-Partialdruck über 50 mmHg bei Atmen von Raumluft auf Meeresniveau.

Differenzialdiagnose

Bei der Differenzialdiagnose der Obstruktion sollten unter anderem folgende Erkrankungen berücksichtigt werden:

- Asthma;
- Bronchiektasie;
- zystische Fibrose;
- diffuse Lungenparenchymerkrankungen mit Obstruktion;
- Bronchialwandinstabilität;
- konstriktive Bronchiolitis obliterans (z. B. nach inhalativen Intoxikationen);
- extrathorakale Obstruktion (Larynx, Trachea);
- Tumoren im Bereich der Atemwege;
- Lungenstauung mit Atemwegsobstruktion.

Merkmal	COPD	Asthma
Alter bei Erstdiagnose	Meist 6. Lebensdekade.	Meist Kindheit, Jugend.
Tabakrauchen	Überwiegend Raucher.	Kein Kausalzusammenhang.
Atemnot	Bei Belastung.	Anfallsartig auftretend.
Allergie	Selten.	Häufig.
Reversibilität der Obstruktion	Nicht voll reversibel, progredient.	Gut reversibel: Δ FEV1 > 15 %, variabel, episodisch.
Ansprechen auf Corticosteroide	Gelegentlich.	Regelhaft vorhanden.

4. Therapie der stabilen COPD

Hintergrund und Evidenz: s. Kapitel H4

Die Therapie von COPD-Patienten sollte sich an folgendem Stufenplan orientieren:

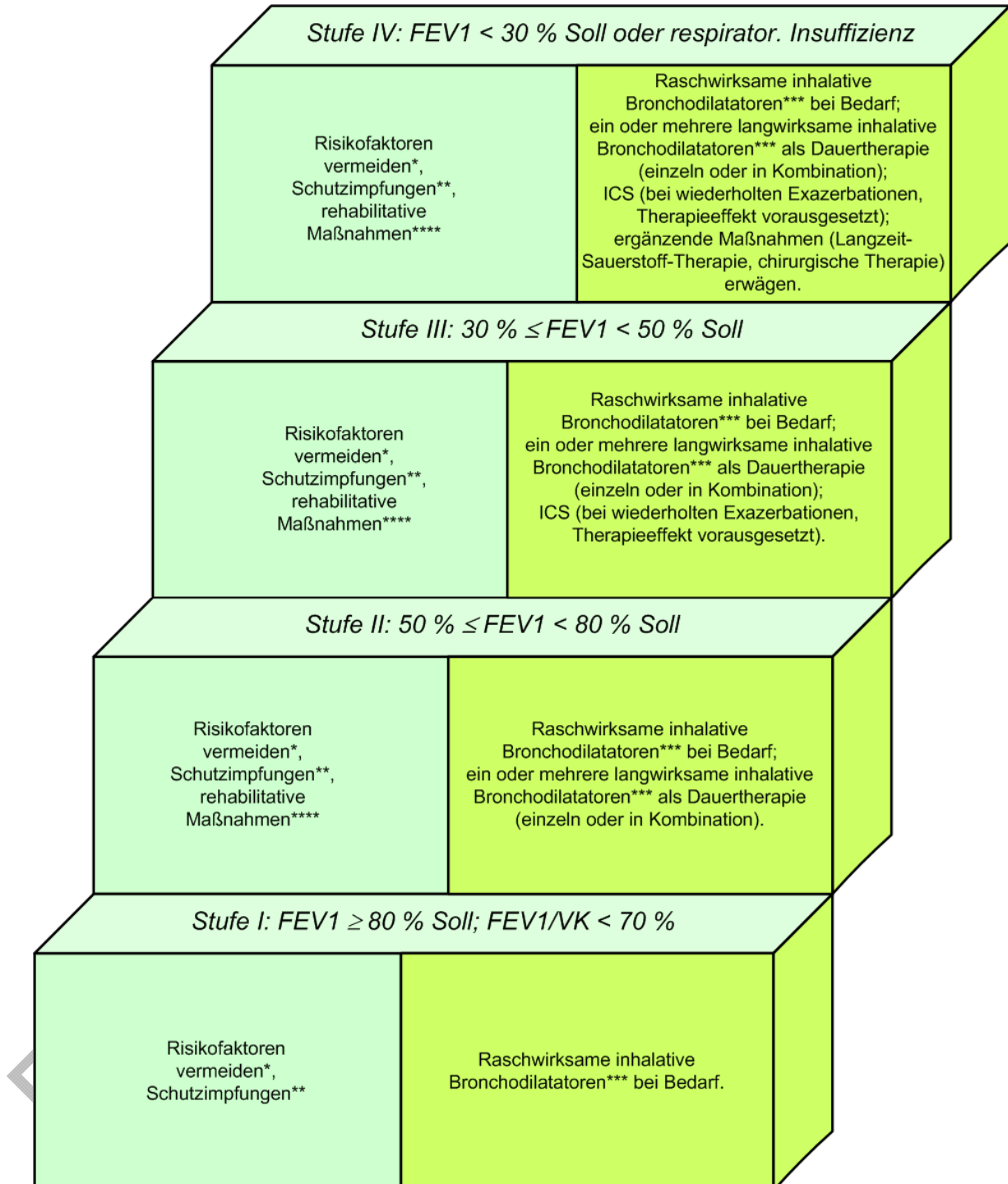

- * Vermeidung inhalativer Schadstoffexposition (insbesondere Tabakrauch).
- ** Impfungen gegen Influenza und Pneumokokken (siehe Empfehlungen in Kapitel 10).
- *** Beta-2-Sympathomimetika und/oder Anticholinergika; Medikament der dritten Wahl ist Theophyllin (siehe Empfehlungen in Kapitel 4).
- **** Ambulante oder stationäre Rehabilitation und/oder nichtmedikamentöse Maßnahmen wie körperliches Training, Atemphysiotherapie und Patientenschulung.

5. Medikamentöse Therapie	
Hintergrund und Evidenz: s. Kapitel H5	
Bronchodilatoren	
<ul style="list-style-type: none"> • Bei Bedarf werden inhalative raschwirksame Bronchodilatoren wie folgt empfohlen: Inhalative raschwirksame Beta-2-Sympathomimetika (Fenoterol, Salbutamol, Terbutalin) oder Anticholinergika (Ipratropium). • Für die Dauertherapie ab Stufe II werden langwirksame Beta-2-Sympathomimetika (Formoterol, Salmeterol) und/oder Tiotropium empfohlen (vgl. „Stufenplan zur Therapie der stabilen COPD“, s. Kapitel 4). 	↑↑
<ul style="list-style-type: none"> • Die Kombination aus langwirksamem Beta-2-Sympathomimetikum und raschwirksamem Beta-2-Sympathomimetikum hat gegenüber Einzelsubstanzen einen additiven bronchodilatatorischen Effekt. • Für Theophyllin sind ebenfalls bronchodilatatorische Effekte nachgewiesen worden. Die Gabe von Theophyllin soll wegen der geringeren Effizienz, zahlreicher Interaktionen und der relativ geringen therapeutischen Breite erst nach Einsatz von Anticholinergika und Beta-2-Sympathomimetika erfolgen. 	↑↑
Corticosteroide	
<ul style="list-style-type: none"> • Inhalative Corticosteroide (ICS) sollten bei Patienten verordnet werden, deren FEV1 < 50 % Soll beträgt und die mehr als zwei Exazerbationen pro Jahr haben, welche Antibiotika- und/oder orale Corticosteroid-Therapie erfordern. • Die Indikationsstellung sollte im Verlauf regelmäßig überprüft werden. • Behandlungsziele sind eine Verringerung der Exazerbationsrate und eine Verlangsamung der Verschlechterung des Gesundheitszustandes, die sich nicht unbedingt in den Lungenfunktionsdaten abbildet. 	↑
<ul style="list-style-type: none"> • Eine Langzeit-Therapie mit oralen Corticosteroiden wird <u>nicht</u> empfohlen. 	↑↑
Mukopharmaka	
<ul style="list-style-type: none"> • Der Einsatz von N-Acetylcystein, Ambroxol und Myrtol zur Sekretelimination wird <u>nicht</u> allgemein empfohlen. 	↑
Antitussiva	
<ul style="list-style-type: none"> • Bei produktivem Husten ist die Einnahme von Antitussiva <u>nicht</u> indiziert; bei nicht-produktivem nächtlichem Husten kann der Einsatz von Antitussiva zeitlich befristet indiziert sein. 	↑

6. Inhalationssysteme – Verordnung, Technik, Training

Hintergrund und Evidenz: s. Kapitel H6

Werden Beta-2-Sympathomimetika oder Anticholinergika bei akuter Atemnot mittels Vernebler bzw. intermittierender Überdruckinhalation (IPPB) appliziert, kommt es zu einer Zunahme der Wirksamkeit. Dies liegt an einer höheren Deposition der Wirkstoffe in den unteren Atemwegen, vor allem aber daran, dass die Wirkstoffe in Inhalationslösungen meist höher dosiert sind als in Dosieraerosolen oder Pulverinhalatoren. Vorteile einer dauerhaften Therapie mit Verneblern gegenüber Dosier-Aerosolen oder Pulverinhalatoren sind nicht belegt.

Wenn sich bei einer Probetherapie über 2 Wochen eine Besserung – z. B. durch eine signifikante Zunahme der mittleren, täglich gemessenen Peak-Flow-Werte oder anderer Kenngrößen der Lungenfunktion – zeigt, können Bronchodilatoren auch dauerhaft über Vernebler in der Langzeit-Therapie eingesetzt werden. Als Nachteile der Inhalationstherapie mit Verneblern sind die Notwendigkeit der Wartung und Desinfektion des Inhaliergerätes und die deutlich höheren Therapiekosten zu nennen.

Im Allgemeinen benötigen Patienten in der stabilen Phase der Erkrankung keine Vernebler zur Dauermedikation, es sei denn, dass die Inhalationstechnik nicht adäquat erlernt werden kann.

- Patienten sollen in der korrekten Inhalationstechnik angeleitet werden und diese bis zur sicheren Beherrschung üben. Die korrekte Inhalationstechnik soll vom Arzt oder einer medizinischen Fachkraft überprüft werden.



7. Nichtmedikamentöse Therapie der stabilen COPD

Hintergrund und Evidenz: s. Kapitel H7

Nichtmedikamentöse Therapiemaßnahmen haben bei der COPD einen hohen Stellenwert. Zu nennen sind:

- | | |
|---|---|
| <ul style="list-style-type: none"> • körperliches Training; • Patientenschulung; • Atemphysiotherapie; • Ernährung; | <ul style="list-style-type: none"> • Hilfsmittelversorgung; • Langzeitbehandlung mit Sauerstoff; • Heimbeatmung. |
|---|---|

Körperliches Training

- Körperliches Training führt bei COPD-Patienten ab mäßigem Schweregrad zur Verbesserung der Lebensqualität und Belastbarkeit und zur Verringerung der Exazerbationsrate. Körperliches Training soll daher Teil der Langzeittherapie sein.

↑↑

Patientenschulung

Jeder Patient mit COPD sollte Zugang zu einem strukturierten, evaluierten und zielgruppenspezifischen Schulungsprogramm erhalten und ärztlicherseits regelhaft zur Teilnahme motiviert werden. Nachschulungen nach spätestens zwei Jahren sind sinnvoll.

Wirkung	Strukturierte COPD Patientenschulung kann bewirken: <ul style="list-style-type: none"> • verbesserte Inhalationstechnik der Medikamente; • Verbesserung der Selbstkontrolle der Erkrankung; • Verringerung der Zahl von akuten Exazerbationen und Notfallbehandlungen.
Inhalte	Wichtige Schulungsinhalte sind: <ul style="list-style-type: none"> • Krankheitslehre, Risikofaktoren und deren Reduktion bzw. Elimination (insbesondere Tabakentwöhnung); • Monitoring von Symptomen; • Vorbeugung und Behandlung von Exazerbationen und Bronchialinfekten einschließlich schweregradadaptierter Selbstmedikation; • korrekte Inhalationstechnik; • atemphysiotherapeutische Selbsthilfemaßnahmen; • Motivation zum körperlichen Training.

Patienten mit schwergradiger COPD sollten ggf. zusätzlich Informationen über Komplikationen, die apparative Therapie mittels Langzeitsauerstoffbehandlung bzw. intermittierende Selbstbeatmung erhalten.

Die Schulung von COPD-Patienten sollte nicht gemeinsam mit der Schulung von Asthma-Patienten erfolgen, da sich die Schulungsinhalte deutlich unterscheiden. Ein wichtiger Schwerpunkt der Schulung sollte das Verhalten bei einer Exazerbation sein.

Physiotherapie

Hauptziele der Atemphysiotherapie sind eine Erleichterung der erschwerten Atmung in Ruhe und unter Belastung sowie eine Verbesserung der Hustentechnik.

Selbsthilfetechniken bei Atemnot	Selbsthilfetechniken bei Atemnot sind vor allem die „atemerleichternden Körperstellungen“ (z. B. Kutschersitz) und die „dosierte Lippenbremse“. Sie bewirken eine Erleichterung der Atmung durch Entlastung des Brustkorbes vom Gewicht des Schultergürtels und eine Absenkung erhöhter Atemwegswiderstände. Wesentlich ist das Erlernen dieser atemtherapeutischen Maßnahmen im beschwerdearmen Intervall.
Atemtechniken bei Belastung	Wichtig ist die Anwendung der o. g. Atemtechniken insbesondere auch unter alltagsrelevanten Belastungen, z. B. durch ein gezieltes ADL-Training (Aktivitäten des täglichen Lebens, z. B. „Geh- und Treppensteig-Training“).
Hustentechniken	<ul style="list-style-type: none"> • Aktive Hustentechniken wie „Huffing“ oder „forcierte Lippenbremse“ und die Anwendung von PEP-Systemen mit oder ohne Oszillation (Cornet, Flutter, PEP-Maske, BA-Tube u. a.) sollen das Abhusten erleichtern. • Passive krankengymnastische Techniken der Sekretmobilisation (Lagerungsdrainage, Abklopfen) sind begründeten Einzelfällen vorbehalten (z. B. Bronchiektasepatienten).

Ernährung	
<p>Unterernährung und ungewollter Gewichtsverlust sind bei COPD-Patienten mit einer schlechteren Prognose assoziiert. Daher ist die regelmäßige Kontrolle des BMI und des Körpergewichtsverlaufes angezeigt.</p> <ul style="list-style-type: none"> • Als Gewichtsverlust ist eine Abnahme des Körpergewichts um > 10 % in den letzten 6 Monaten oder um > 5% im letzten Monat zu werten. In diesen Fällen ist es das Ziel der Ernährungstherapie, mittels oraler Nährstoffzufuhr – ggf. Ernährungssupplementierung – eine Gewichtszunahme zu erzielen. • Dabei ist jedoch der Effekt einer alleinigen Ernährungstherapie auf körperliche Leistungsfähigkeit, Lungenfunktion und Prognose bisher nicht gesichert. Sinnvoll erscheint insbesondere die Kombination der Ernährungstherapie mit körperlichem Training, z. B. im Rahmen eines Rehabilitationsprogrammes. 	
Hilfsmittelversorgung	
<ul style="list-style-type: none"> • Hilfsmittelversorgung: z. B. Rollator, „Dritte Hand“, Verlängerungen für Schuhlöffel oder Bürsten, Waschbretter (um ein Sitzen in der Badewanne zu ermöglichen) u. a. • Wichtig ist neben der korrekten Hilfsmittelverordnung eine suffiziente Hilfsmittelberatung einschließlich Hilfsmitteltraining, was z. B. insbesondere im Rahmen der Rehabilitation erfolgen kann. 	
Langzeitbehandlung mit Sauerstoff	
<ul style="list-style-type: none"> • Bei Patienten mit chronischer Hypoxämie in Ruhe (arterieller Sauerstoffpartialdruck ≤ 55 mmHg) ist eine Langzeit-Sauerstoff-Behandlung indiziert; falls ein Cor pulmonale vorliegt, bereits bei einem $pO_2 < 60$ mmHg. Die Anwendungsdauer sollte mindestens 16 Stunden pro Tag betragen. 	↑↑
<ul style="list-style-type: none"> • Bei Patienten mit einem Abfall des Sauerstoffpartialdruckes ≤ 55 mmHg bei körperlicher Belastung und Besserung der Gehstrecke durch Sauerstoffgabe ist eine Therapie mit mobilem Flüssigsauerstoff auch dann indiziert, wenn der Sauerstoffpartialdruck in Ruhe noch normal ist. 	↔
Heimbeatmung	
<p>Bei Patienten mit Hyperkapnie kann die Überlastung der Atemmuskulatur durch eine nichtinvasive Beatmung unter akuten und häuslichen Bedingungen vermindert werden. Diese Therapiemaßnahme hat ihren Stellenwert sowohl in der Exazerbation, als auch in der Langzeitbehandlung der stabilen COPD.</p>	

8. Diagnostik der akuten Exazerbation

Hintergrund und Evidenz: s. Kapitel H8

Akute Verschlechterungen des Befindens mit Zunahme von Husten, Auswurf und/oder Atemnot im Rahmen einer Exazerbation bedürfen einer zusätzlichen medikamentösen Therapie. Die Hauptursachen sind Bronchialinfekte.

Definition und Ursachen akuter Exazerbationen

Definition	<ul style="list-style-type: none"> • akute Verschlechterung, erkennbar an einer Zunahme von Atemnot, Husten, Auswurf, Obstruktion oder thorakaler Beklemmung (selten Fieber), die eine Änderung der Behandlung erforderlich macht; • besonders in den Stadien II bis IV der COPD; • oft während der kalten Jahreszeit.
Ursachen	<ul style="list-style-type: none"> • virale Infekte; • bakterielle Infekte; • Luftverunreinigung (Smog); • atemdepressive Medikamente; • Unfälle mit Thoraxbeteiligung; • Komorbidität z. B. kardialer Genese.

- Die Bewertung der Schwere einer Exazerbation richtet sich nach den Vorbefunden (Symptome, Lungenfunktion, arterielle Blutgase, Laborwerte) und begleitenden Erkrankungen.
- Bei klinisch relevanter Exazerbation sollte stets eine Lungenfunktionsanalyse angestrebt und eine Blutgasanalyse durchgeführt werden.
- Labordiagnostik (Blutbild und CRP), EKG und eine Röntgenaufnahme des Thorax in zwei Ebenen werden empfohlen.
- Die mikrobiologische Sputumdiagnostik ist bei purulentem Sputum in der Regel entbehrlich, und muss erst nach Versagen der initialen antibiotischen Therapie durchgeführt werden.



9. Therapie der akuten Exazerbation

Hintergrund und Evidenz: s. Kapitel H9



Abbildung 2: Management der Exazerbation der COPD

Differenzialindikation zur stationären Therapie/ intensivmedizinischen Versorgung

Folgende Kriterien sind bei der Indikationsstellung für eine stationäre bzw. intensivmedizinische Behandlung bei Patienten mit COPD-Exazerbation zu berücksichtigen:

Stationäre Behandlung	Aufnahme auf die Intensivstation
<ul style="list-style-type: none"> • schwere Atemnot; • schlechter Allgemeinzustand; • rasche Progredienz der Symptomatik; • Bewusstseinstrübung; • Zunahme von Ödemen und Zyanose; • kein Ansprechen auf die Therapie; • diagnostische Unklarheiten; • bedeutsame Komorbidität; • höheres Lebensalter; • unzureichende häusliche Betreuung. 	<ul style="list-style-type: none"> • schwere Atemnot mit fehlendem Ansprechen auf die Notfalltherapie; • komatöser Zustand; • persistierende Hypoxämie (paO₂ < 50 mmHg) trotz O₂-Gabe; • schwere oder progrediente Hyperkapnie (paCO₂ > 70 mmHg); • respiratorische Azidose (pH < 7,35); • Kreislaufinsuffizienz.

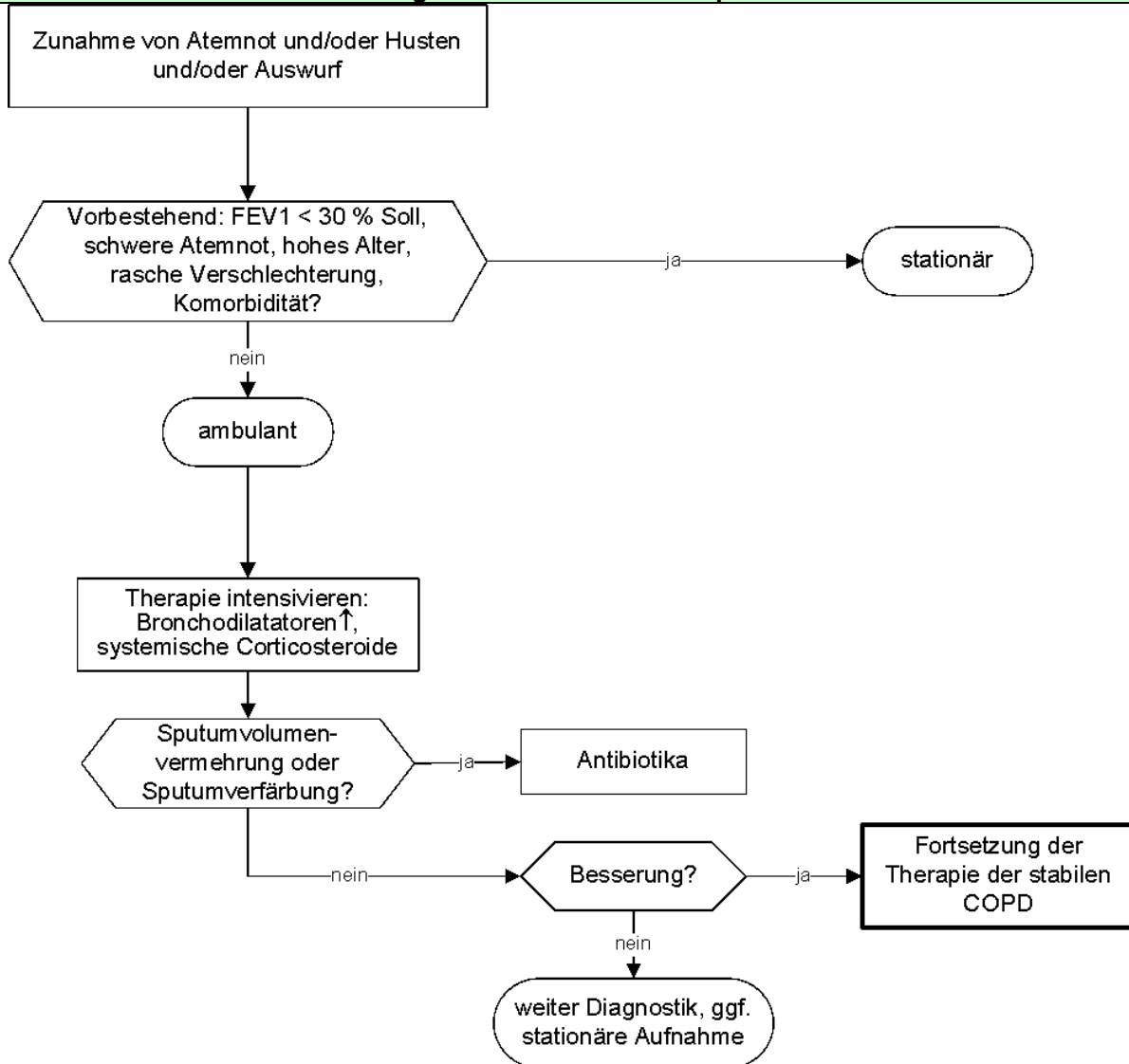

Medikamentöse Therapie der Exazerbation	
<ul style="list-style-type: none"> Bei Exazerbation soll die Therapie mit Bronchodilatoren intensiviert werden (z. B. initial 1-2 Hübe eines raschwirksamen Beta-2-Sympathomimetikums und 2 Hübe eines raschwirksamen Anticholinergikums alle 10 bis 15 Minuten). Zugelassene Medikamentendosen können in Einzelfällen situationsabhängig überschritten werden. In hohen Dosen nimmt die Nebenwirkungsrate des jeweils eingesetzten Pharmakons zu (z. B. Herzrhythmusstörungen, Tremor, Unruhezustände bei Beta-2-Sympathomimetika oder Theophyllin). 	↑↑
<ul style="list-style-type: none"> Theophyllin sollte auch bei Exazerbation erst nach Gabe von Anticholinergika, Beta-2-Sympathomimetika und systemischen Corticosteroiden eingesetzt werden. 	↑
<ul style="list-style-type: none"> Eine Gabe systemischer Corticosteroide (20-40 mg Prednisolonäquivalent pro Tag) soll maximal für 14 Tage erfolgen, denn eine längere Behandlung bringt keine zusätzlichen Vorteile. 	↑↑
<ul style="list-style-type: none"> Antibiotika sollten nur bei Verdacht auf einen bakteriellen Infekt gegeben werden, der eher wahrscheinlich ist bei vermehrtem Sputumvolumen und Purulenz. 	↑
Sauerstoff-Behandlung	
<ul style="list-style-type: none"> Der paO_2 soll ≥ 60 mmHg betragen und wird über Blutgasanalysen eingestellt. Ein Anstieg des $PaCO_2$ ohne Bewusstseinstörung ist in der Regel klinisch unbedeutend. 	↑↑
Beatmung	
<p>Die Indikation zur Beatmung besteht unter Beachtung des klinischen Bildes bei:</p> <ul style="list-style-type: none"> Exazerbationen mit respiratorischer Insuffizienz; unbekannten COPD-Patienten: $PaO_2 < 60$ mmHg und $PaCO_2 > 50$ mmHg unter O_2-Zufuhr bzw. bei $pH < 7,35$; bekannter respiratorischer Insuffizienz: $PaO_2 < 50$ mmHg und $PaCO_2 > 70$ mmHg und $pH < 7,35$. 	↑
<ul style="list-style-type: none"> Als bevorzugte Form der Beatmung wird die nichtinvasive Beatmung (NIPPV, non-invasive positive pressure ventilation) über eine Maske empfohlen. Falls keine Ausschlusskriterien für die NIPPV vorliegen, ersetzt sie in 75-80% der Fälle die Intubation. Invasive Beatmung ist indiziert bei Patienten, die für eine nichtinvasive Beatmung ungeeignet sind oder falls die nichtinvasive Beatmung nicht innerhalb von zwei Stunden zu einer Besserung führt. 	↑↑
<p>Im Vergleich zur invasiven Beatmung mit Intubation</p> <ul style="list-style-type: none"> verkürzt die nichtinvasive Beatmung mit positivem Druck (NIPPV) die Entwöhnungszeit; reduziert den Aufenthalt auf der Intensivstation; führt zu einer Reduktion der Häufigkeit nosokomialer Pneumonien und verbessert die Prognose während eines Beobachtungszeitraums von 60 Tagen. 	↑↑
Betreuung des Patienten nach akuter Exazerbation	
<ul style="list-style-type: none"> Vor Entlassung aus stationärer Behandlung soll der COPD-Patient einen schriftlichen Medikamentenplan erhalten und die Inhalationstechnik ausreichend eingeübt haben. Die Indikation zu Anschlussrehabilitation (Anschlussheilbehandlung) bzw. ambulanten rehabilitativen Maßnahmen und/oder Langzeit-Sauerstoff-Therapie soll geprüft und diese organisatorisch vorbereitet werden. Behandlungsempfehlungen sind schriftlich zu fixieren. 	↑↑

10. Prophylaxe der akuten Exazerbation

Hintergrund und Evidenz: s. Kapitel H10

Empfohlene Maßnahmen:	<ul style="list-style-type: none"> • Raucherentwöhnung; • Meidung von inhalativen Noxen und Kälte (Arbeitsplatz, Hobby); • Schutzimpfungen (Influenza, Pneumokokken); • Gabe inhalativer Anticholinergika; • Gabe inhalativer Corticosteroide (ICS); • Gabe langwirksamer Beta-2-Sympathomimetika; • Patientenschulung.
------------------------------	--

11. Maßnahmen zur COPD-Prävention

Hintergrund und Evidenz: s. Kapitel H11

Die Prävention spielt bei der Verhinderung und der Behandlung der COPD eine wesentliche Rolle.	
Wesentliche Maßnahmen:	<ul style="list-style-type: none"> • Verzicht auf Tabakrauchen/Raucherentwöhnung; • Arbeitsplatzhygiene/Vermeidung berufsbedingter Noxen; • Schutzimpfungen (Influenza, Pneumokokken).
<ul style="list-style-type: none"> • Der behandelnde Arzt soll die Rauchgewohnheiten seiner Patienten regelmäßig dokumentieren und bei jedem Patientenkontakt dringend zur Abstinenz raten, bzw. weitere Hilfestellungen zur Raucherentwöhnung anbieten (z. B. Informationsmaterialien und medikamentöse Entwöhnungshilfen). 	↑↑
<ul style="list-style-type: none"> • Die Influenzaschutzimpfung sollte COPD-Patienten einmal jährlich empfohlen werden. 	↑
<ul style="list-style-type: none"> • Die Pneumokokkenschutzimpfung sollte COPD-Patienten empfohlen werden. 	↑

12. Rehabilitation

Hintergrund und Evidenz: s. Kapitel H12

Bei der pneumologischen Rehabilitation handelt es sich um ein Komplexangebot zur Beeinflussung von bio-psycho-sozialen Krankheitsfolgen bestehend aus:	
<ul style="list-style-type: none"> • Tabakentwöhnung; • medikamentöser Therapie; • körperlichem Training; • Patientenschulung; • Physiotherapie/Ergotherapie; 	<ul style="list-style-type: none"> • Ernährungstherapie; • Hilfsmittelversorgung; • psychosozialem Support; • Sozialmedizin.
<ul style="list-style-type: none"> • Die ambulante oder stationäre pneumologische Rehabilitation soll insbesondere bei COPD-Patienten ab einem mittleren Schweregrad und auch bei höherem Lebensalter durchgeführt werden als wirksame Komponente des langfristig ausgerichteten Managements der COPD. • Die Reha-Maßnahmen müssen dauerhaft durch weitere ambulante Maßnahmen ergänzt werden, z. B. Lungensport. 	↑↑

13. Versorgungskoordination

Hintergrund und Evidenz: s. Kapitel H13

Die Betreuung von Patienten mit COPD erfordert die Zusammenarbeit aller Sektoren (ambulant und stationär) und Einrichtungen. Eine qualifizierte Behandlung muss über die gesamte Versorgungskette gewährleistet sein.

Hausärztliche Versorgung

Die Langzeit-Betreuung der Patienten und die Koordination der Versorgung sowie deren Dokumentation im Rahmen eines strukturierten Behandlungsprogramms erfolgt grundsätzlich durch den Hausarzt (ggf. Pneumologen).

Wenn medizinische Gründe es erfordern, sollte der Patient durch einen pneumologisch besonders qualifizierten, an der fachärztlichen Versorgung teilnehmenden Arzt/durch eine qualifizierte Einrichtung betreut werden, auch zur Langzeitbetreuung, Dokumentation und Koordination der weiteren Maßnahmen im strukturierten Behandlungsprogramm.

Bei Patienten, die sich in kontinuierlicher Betreuung des Facharztes/der qualifizierten Einrichtung befinden, hat dieser/diese bei einer Stabilisierung des Zustandes zu prüfen, ob eine Rückverweisung an den Hausarzt möglich ist.

- Mit zur Betreuungsaufgabe des Hausarztes gehört die regelmäßige Erfassung des klinischen Bildes, der körperlichen Leistungsfähigkeit und der Lungenfunktion sowie des Risikostatus. Die erforderliche Frequenz der Untersuchung ist abhängig von der Krankheitsschwere.



Messgrößen für Qualitätsmanagement:

Wenn ein internes Qualitätsmanagement eingeführt ist, sollte dies für die Versorgung von Patienten mit COPD die regelmäßige eigene Rechenschaftslegung insbesondere über die folgenden Kenndaten beinhalten:

- Anteil der Raucher/erreichte Nichtraucherzahl;
- Zahl von Notfallbehandlungen im Halbjahr;
- Anteil geschulter Patienten für die Inhalationstechnik sowie für den Umgang mit einer Exazerbation.

Überweisung: Behandelnder Arzt zum qualifizierten Facharzt bzw. zur qualifizierten Einrichtung

Insbesondere bei folgenden Indikationen/Anlässen ist zu prüfen, ob eine Überweisung/Weiterleitung zur Mitbehandlung und zur erweiterten Diagnostik von Patienten zum jeweils qualifizierten Facharzt/zu einer qualifizierten Einrichtung erfolgen soll:

- bei unzureichendem Therapieerfolg trotz intensivierter Behandlung;
- wenn eine Dauertherapie mit Corticosteroiden erforderlich wird;
- nach vorausgegangener Notfallbehandlung;
- zum Beenden einer antientzündlichen Dauertherapie;
- bei bedeutsame Komorbidität;
- bei Verdacht auf berufsbedingte Atemwegserkrankungen.

Chirurgische Interventionen:

Die Indikationsstellung für spezielle operative Therapieverfahren für Patienten mit COPD, wie z. B. Bullektomie, Lungenvolumenresektion oder Lungentransplantation, sollte in Kooperation von Pneumologen mit Thoraxchirurgen an Fachzentren erfolgen.

Bei allen anderen Operationen sollte das **perioperative Management der COPD-Patienten ab mittlerem Schweregrad** in Abstimmung mit den betreuenden Pneumologen und Hausärzten durchgeführt werden.

Einweisung in ein Krankenhaus

In folgenden Situationen ist eine Einweisung in ein Krankenhaus notwendig:

- Hinweis auf schwere Exazerbation (s. Kapitel 8);
- trotz intensiver ambulanter Behandlung progredienter Verlauf;
- unzureichende häusliche Betreuung.

Veranlassung einer Rehabilitationsmaßnahme

Vor dem Hintergrund der derzeitigen rechtlichen Situation besteht die Indikation zur Rehabilitation, wenn trotz adäquater kurativer Behandlung beeinträchtigende körperliche oder psychosoziale Krankheitsfolgen persistieren, die die Möglichkeiten von alltagsrelevanten Aktivitäten und der Teilhabe am normalen privaten, öffentlichen oder beruflichen Leben behindern.

Wichtige spezielle Indikationen sind daher z. B.:

- persistierende COPD-Symptome;
- Gefährdung der Erwerbsfähigkeit;
- drohende Pflegebedürftigkeit sowie
- die Notwendigkeit von reha-spezifischen nichtmedikamentösen Therapieverfahren, wenn diese ambulant nicht im erforderlichen Ausmaß erfolgen können, z. B.
 - medizinische Trainingstherapie,
 - Physiotherapie,
 - Schulung oder
 - psychosoziale Hilfe
- Anschlussrehabilitation (AHB) nach notwendiger akutstationärer Behandlung einer COPD Exazerbation.

14. Berufsbedingte COPD

Hintergrund und Evidenz: s. Kapitel H14

- Berufsbedingte Atemwegserkrankungen sollten durch eine Reduktion der inhalativen Noxen vermindert werden.



15. Qualitätsförderung und Qualitätsmanagement

Hintergrundinformation und Fundstellen: s. Kapitel H15

Ärztinnen und Ärzte sind sowohl durch das Berufsrecht als auch durch das Sozialrecht zur Qualitätssicherung und zur fachlichen Fortbildung verpflichtet.

Dabei haben sie die in der Berufsordnung festgeschriebenen Grundsätze korrekter ärztlicher Berufsausübung zu berücksichtigen.

Empfehlungen zum Qualitätsmanagement in der hausärztlichen Versorgung: s. Kapitel 13.

Literatur/Kurzfassung

1. Ärztliches Zentrum für Qualität in der Medizin (ÄZQ). Leitlinien-Clearingbericht "COPD". Niebüll: videel; 2003 [cited: 2005 Sep 06]. Available from: <http://www.leitlinien.de/clearingverfahren/clearingberichte/copd/00copd/view>
2. Worth H, Buhl R, Cegla U, Criege CP, Gillissen A, Kardos P, Köhler D, Magnussen H, Meister R, Nowak D, Petro W, Rabe KF, Schultze-Werninghaus G, Sitter H, Teschler H, Welte T, Wettengel R. Leitlinie der Deutschen Atemwegsliga und der Deutschen Gesellschaft für Pneumologie zur Diagnostik und Therapie von Patienten mit chronisch obstruktiver Bronchitis und Lungenemphysem (COPD). 2002 [cited: 2005 Jul 07]. Available from: <http://www.thieme-connect.de/ejournals/html/pneumologie/doi/10.1055/s-2002-35553>
3. Pauwels RA, Buist AS, Calverley PM, Jenkins CR, Hurd SS. Global strategy for the diagnosis, management, and prevention of chronic obstructive pulmonary disease. NHLBI/WHO Global Initiative for Chronic Obstructive Lung Disease (GOLD) Workshop summary. Am J Respir Crit Care Med 2001;163(5):1256-76.
4. National Collaborating Centre for Chronic Conditions, National Institute of Clinical Excellence (NICE). Chronic obstructive pulmonary disease. National clinical guideline on management of chronic obstructive pulmonary disease in adults in primary and secondary care. Thorax 2004;59 Suppl 1:1-232.
5. Global Initiative for Chronic Obstructive Lung Disease (GOLD). Global strategy for the diagnosis, management, and prevention of chronic obstructive pulmonary disease. Updated 2004. 2004 [cited: 2005 Jul 07]. Available from: <http://www.goldcopd.com/goldwr2004.pdf>
6. Global Initiative for Chronic Obstructive Lung Disease (GOLD). Global strategy for the diagnosis, management, and prevention of chronic obstructive pulmonary disease. Updated 2005. Executive Summary. 2005 [cited: 2006 Jan 13]. Available from: <http://www.goldcopd.com/Guidelineitem.asp?l1=2&l2=1&intlId=996>
7. Bundesärztekammer (BÄK), Arbeitsgemeinschaft der Wissenschaftlichen Medizinischen Fachgesellschaften (AWMF), Kassenärztliche Bundesvereinigung (KBV). Nationales Programm für Versorgungs-Leitlinien. Methoden-Report. 2nd ed. 2004 [cited: 2005 Jul 08]. Available from: <http://www.versorgungsleitlinien.de>
8. Dal NR, Berto P, Tognella S, Quareni L. Cost-of-illness of lung disease in the TriVeneto Region, Italy: the GOLD Study. Monaldi Arch Chest Dis 2002;57(1):3-9.
9. Miravittles M, Murio C, Guerrero T, Gisbert R. Costs of chronic bronchitis and COPD: a 1-year follow-up study. Chest 2003;123(3):784-91.
10. Hilleman DE, Dewan N, Malesker M, Friedman M. Pharmacoeconomic evaluation of COPD. Chest 2000;118(5):1278-85.
11. Rutten-van Molken MP, Postma MJ, Joore MA, Van Genugten ML, Leidl R, Jager JC. Current and future medical costs of asthma and chronic obstructive pulmonary disease in The Netherlands. Respir Med 1999;93(11):779-87.
12. Europarat. Entwicklung einer Methodik für die Ausarbeitung von Leitlinien für optimale medizinische Praxis. Empfehlung Rec(2001)13 des Europarates und Erläuterndes Memorandum. Deutschsprachige Ausgabe. Z Arztl Fortbild Qualitätssich 2002;96 Suppl III:1-60.
13. Beurteilungskriterien für Leitlinien in der medizinischen Versorgung - Beschlüsse der Vorstände der Bundesärztekammer und Kassenärztlicher Bundesvereinigung, Juni 1997. Deutsches Ärzteblatt 1997;94(33):A-2154-A-2155.
14. Scottish Intercollegiate Guidelines Network (SIGN). SIGN 50: A guideline developers' handbook. Edinburgh: SIGN; 2004 [cited: 2005 Aug 22]. Available from: <http://www.sign.ac.uk/guidelines/fulltext/50/index.html>